ΕΘΝΙΚΟ ΚΕΝΤΡΟ ΔΗΜΟΣΙΑΣ ΔΙΟΙΚΗΣΗΣ & ΑΥΤΟΔΙΟΙΚΗΣΗΣ

ΙΝΣΤΙΤΟΥΤΟ ΕΠΙΜΟΡΦΩΣΗΣ

Επιμορφωτικό Πρόγραμμα:

«Σχεδιασμός και εφαρμογή δράσεων πολιτικής προστασίας σε τοπικό επίπεδο»

«Εμπειρίες από τη συμβολή Δήμων στη διαχείριση καταστροφών»

Μ.Δανδουλάκη

Πολιτικός μηχανικός, Δρ.Πολεοδομίας και Χωροταξίας

Περιεχόμενα της παρουσίασης

- Ο θεσμοθετημένος ρόλος των Δήμων και Κοινοτήτων στην πολιτική προστασία
- Η Περίπτωση της Καλαμάτας μετά από τους σεισμούς του 1986
- Η περίπτωση ενός μικρού, ακριτικού, απομονωμένου Δήμου: Σεισμοί Κόνιτσας του 1996
- Πλημμύρες Ιανουαρίου 1995 στην Ολλανδία: Επιτυχημένη εκκένωση πληθυσμού στην περιοχή Limburg
- Οικισμός Waikoloa, Χαβάη: Δράση της κοινότητας πριν την πυρκαγιά αποδείχτηκε σωτήρια
- Προνομιακοί τομείς συμβολής δήμων στη διαχείριση καταστροφών

Ο θεσμοθετημένος ρόλος των Δήμων και Κοινοτήτων στην πολιτική προστασία

Σύμφωνα με τον ισχύοντα Κώδικα Δήμων και Κοινοτήτων (άρθρο 75ζ):

1. Ο συντονισμός και η επίβλεψη του έργου της πολιτικής προστασίας για την πρόληψη, ετοιμότητα, αντιμετώπιση και αποκατάσταση των καταστροφών που συμβαίνουν στα διοικητικά τους όρια.
2. Η διατύπωση εισήγησης για το σχεδιασμό πολιτικής προστασίας της περιοχής τους, στο πλαίσιο του ετήσιου εθνικού σχεδιασμού και η εφαρμογή των προγραμμάτων, μέτρων και δράσεων που αφορούν την περιοχή τους στο πλαίσιο του εθνικού και περιφερειακού σχεδιασμού.
3. Η διάθεση και ο συντονισμός δράσης του απαραίτητου δυναμικού και μέσων για την πρόληψη, ετοιμότητα, αντιμετώπιση και αποκατάσταση των καταστροφών της περιφέρειάς τους.

Ο θεσμοθετημένος ρόλος των Δήμων και Κοινοτήτων στην πολιτική προστασία

Σύμφωνα με το Νόμο 3013/2002 (άρθρο 13):

- Συντονίζουν και επιβλέπουν το έργο της πολιτικής προστασίας, μεταξύ άλλων για την αντιμετώπιση καταστροφών, εφόσον αυτές συμβαίνουν εντός των διοικητικών ορίων των αντιστοίχων Ο.Τ.Α.

- Έχουν την ευθύνη εφαρμογής του ετήσιου σχεδιασμού πολιτικής προστασίας αναφορικά με τους ΟΤΑ, κατά το σκέλος που τα οικεία περιφερειακά προγράμματα, μέτρα και δράσεις έχουν τοπικό χαρακτήρα.

- Διατυπώνουν εισήγηση για το σχεδιασμό πολιτικής προστασίας του Ο.Τ.Α., η οποία υποβάλλεται στο Γενικό Γραμματέα της Περιφέρειας για τη διαμόρφωση σχετικής πρότασης, στο πλαίσιο του άρθρου 11, παρ.γ του σχετικού Νόμου.

- Έχουν την ευθύνη της διάθεσης και του συντονισμού της δράση του απαραίτητου δυναμικού και μέσων για την πρόληψη, ετοιμότητα, αντιμετώπιση και αποκατάσταση των καταστροφών εντός των ορίων του οικείου Ο.Τ.Α.

Ο θεσμοθετημένος ρόλος των Δήμων και Κοινοτήτων στην πολιτική προστασία

Σύμφωνα με το Ν.3613/2007, άρθρο 18, εδ.2, στις δράσεις Πολιτικής Προστασίας εντάσσεται η οργανωμένη απομάκρυνση των πολιτών από μία περιοχή για λόγους προστασίας της ζωής ή της υγείας τους από εξελισσόμενη ή από επικείμενη καταστροφή στις δράσεις.

Γενικό Σχέδιο Πολιτικής Προστασίας «Ξενοκράτης»
(Υ.Α. 1299/2003, ΦΕΚ 423Β)

Οι Οργανισμοί Τοπικής Αυτοδιοίκησης:

- Μεριμνούν για την εξασφάλιση της αναγκαίας οργάνωσης και υποδομής των υπηρεσιών τους, προκειμένου να είναι ικανές για τη λήψη αποτελεσματικών μέτρων πολιτικής προστασίας και συντάσσουν προς τούτο σχετικά μνημόνια ενεργειών.
- Συντονίζουν και επιβλέπουν τα μέτρα για την πρόληψη, ετοιμότητα, αντιμετώπιση και αποκατάσταση των καταστροφών.
- Διαθέτουν το απαραίτητο δυναμικό και μέσα για την αντιμετώπιση των καταστροφικών φαινομένων και συντονίζουν τη δράση αυτών.
- Συνιστούν συντονιστικό τοπικό όργανο στην έδρα τους.
- Καθορίζουν χώρους υποδοχής πληγέντων και μεριμνούν για την ανάπτυξη υποδομών στους χώρους αυτούς ικανών για τη διαβίωση των εκεί διαμενόντων.
- Ενεργούν στα πλαίσια της δικαιοδοσίας τους ο,τιδήποτε συμβάλλει στο έργο της πολιτικής προστασίας και προκύπτει από όλο το πλέγμα της αποστολής τους.

Εκτός όμως από τον θεσμοθετημένο ρόλο των ΟΤΑ, ιδιαίτερη σημασία έχει η προηγούμενη εμπειρία από τη συμβολή δήμων στη διαχείριση καταστροφών.

Σε αρκετές περιπτώσεις Δήμοι χρειάστηκε να αναλάβουν δράση για τη διαχείριση καταστροφών που έπληξαν την περιοχή τους, ακόμη και καθ' υπέρβαση του θεσμικά προδιαγεγραμμένου πεδίου δραστηριοποίησης τους.

Η Περίπτωση της Καλαμάτας μετά από τους σεισμούς του 1986

Σεισμός M= 6.2 το Σάββατο 13 Σεπτεμβρίου 1986 στις 20:35.

Μετασεισμός M=5.4 στις 15 Σεπτεμβρίου στις 14:41.

Επτά σύγχρονα κτίρια κατέρρευσαν μερικά ή ολικά.

20 νεκροί (2 κατά το κύριο μετασεισμό) και 82 τραυματισμένοι.

Από 20.000 περίπου κτίρια, μόνο ≈ 7.000 άμεσα κατοικήσιμα, ενώ ≈ 2.500 κατεδαφιστέα και ≈ 12.500 επισκευαστέα.

Ο οικσμός Ελαιοχώρι καταστράφηκε ολοσχερώς. Αποκλείστηκαν οι οδοί Καλαμάτας –Σπάρτης και Καλαμάτας –Ελαιοχωρίου.

Στην παλιά πόλη το 60-70% των κτιρίων με τουλάχιστον σοβαρές βλάβες (70% στο εμπορικό κέντρο).

Το 70% των σχολικών κτιρίων υπέστησαν τουλάχιστον σοβαρές βλάβες (1/3 κατεδαφιστέα) και το 50% των δημοσίων κτιρίων παρουσίασαν βλάβες.

Η Περίπτωση της Καλαμάτας μετά από τους σεισμούς του 1986

Κινητοποίηση και άμεσες μετασεισμικές ενέργειες

Τις πρώτες ώρες το κύριο βάρος της μετασεισμικής απόκρισης έπεσε στις κρίσιμες υπηρεσίες (Πυροσβεστική, ΕΛ.ΑΣ., Ε.Κ.Α.Β.). Αργότερα ενεργοποιήθηκαν και οι άλλες υπηρεσίες.

Ο Δήμος κινητοποιήθηκε αμέσως. Αμέσως μετά το σεισμό ο Δήμαρχος, δημοτικοί σύμβουλοι και υπάλληλοι του Δήμου συγκεντρώθηκαν στο χώρο του Δημοτικού Αναψυκτήριου, απέναντι από το Δημαρχείο που είχε υποστεί σοβαρές βλάβες.

Ο Δήμος Καλαμάτας ανέλαβε ρόλο άμεσα και κινήθηκε σε δύο κατευθύνσεις: α. Την **εμψύχωση του πληθυσμού**, και β. Την **άμεση εκτίμηση της κατάστασης** και την αποτίμηση των σεισμικών επιπτώσεων.

Η Περίπτωση της Καλαμάτας μετά από τους σεισμούς του 1986

Κινητοποίηση και άμεσες μετασεισμικές ενέργειες

Τα πρώτα εικοσιτετράωρα μια από τις κύριες δραστηριότητες του Δήμου ήταν η **διανομή σκηνών**, σε συνεργασία με τις τοπικές στρατιωτικές δυνάμεις και τις Υπηρεσίες Πρόνοιας.

Παράλληλα, την επόμενη του κύριου σεισμού **συνεργεία του Δήμου και της ΔΕΥΑΚ ανέλαβαν τον καθαρισμό και τη διάνοιξη των δρόμων από τα ερείπια**. Το έργο χρειάστηκε να ξεκινήσει πάλι από την αρχή μετά τον κύριο μετασεισμό στις 15/9.

Ο Δήμος συμμετείχε στα Συντονιστικά Όργανα.

Δράσεις του Δήμου

Η Συντονιστική Επιτροπή του Δήμου και αποφάσισε να συστηθούν οι εξής Επιτροπές υποστήριξης του έργο του:

- **Επιτροπή εφαρμογής σχεδίου πόλης**
- **Επιτροπή χωροθέτησης χρήσεων**
- **Επιτροπή σχολικού προγράμματος – Κοινωνικής πρόνοιας**
- **Επιτροπή κατεδαφίσεων - διάνοιξης και καθαρισμού δρόμων**
- **Επιτροπή λυομένων κατασκευών**
- **Επιτροπή παρακολούθησης προγράμματος άλλων φορέων**
- **Επιτροπή παραδοσιακών κτισμάτων**
- **Επιτροπή εξυπηρέτησης καταυλισμών**
- **Επιτροπή τροφοδοσίας και διανομής εφοδίων**
- **Επιτροπή ηλεκτροφωτισμού των καταυλισμών**
- **Επιτροπή υποδοχής προώθησης – αξιοποίησης δωρεών – προσφορών**
- **Επιτροπή πληροφόρησης και γραφείο τύπου**

Η Περίπτωση της Καλαμάτας μετά από τους σεισμούς του 1986

Κεντρική επιλογή του Δήμου Καλαμάτας για την ανασυγκρότηση της πόλης αποτέλεσε ο **σεβασμός στα άρτι θεσμοθετημένα πολεοδομικά σχέδια** (ΓΠΣ Καλαμάτας και Γενικές Πολεοδομικές Μελέτες Επέκτασης της Δυτικής Συνοικίας και της Ανατολικής, Βόρειας και Βορειοδυτικής συνοικίας.

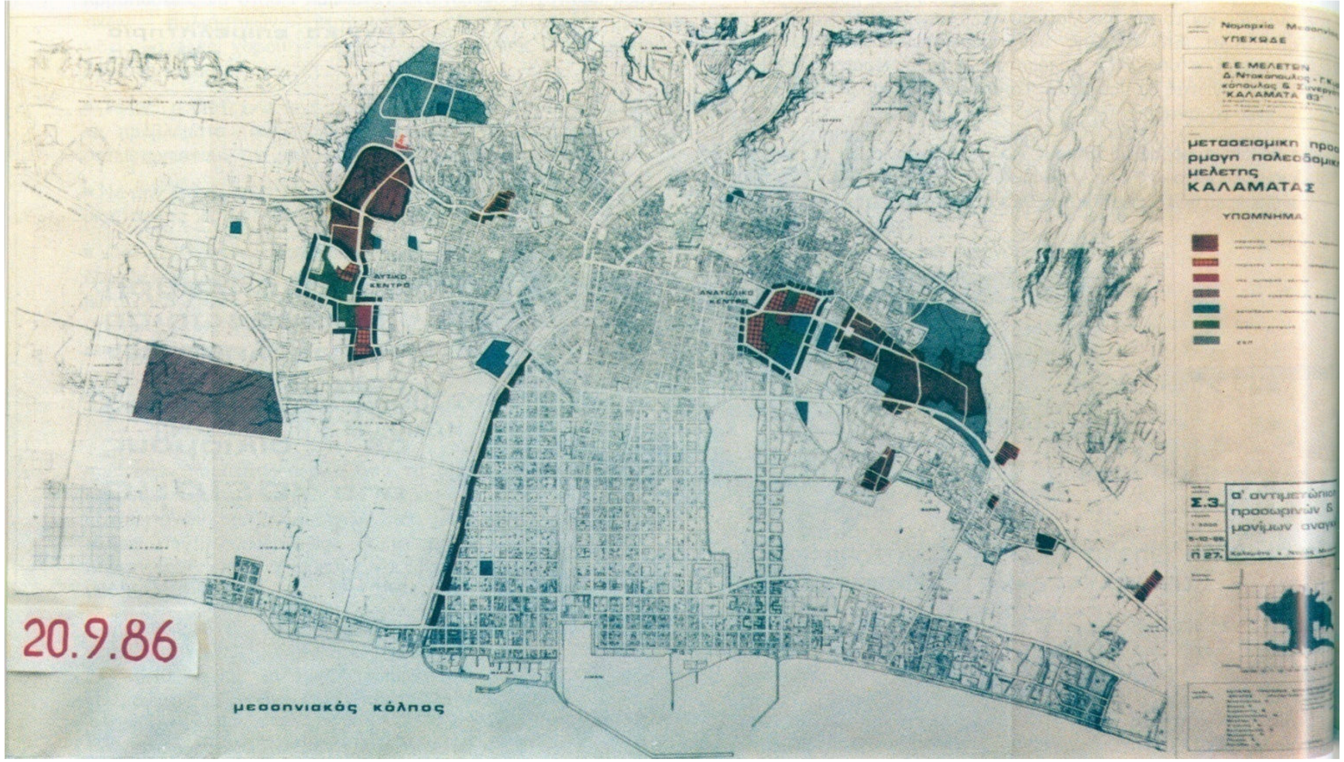

Επείγουσες δράσεις, όπως η χωροθέτηση των καταυλισμών έλαβαν υπόψη το Σχέδιο Πόλης

Η περίπτωση ενός μικρού, ακριτικού, απομονωμένου Δήμου: Σεισμοί Κόνιτσας του 1996

Σεισμός Μ= 5.2 στις **26 Ιουλίου 1996** 1986 στις 20:35.

Κύριος σεισμός Μ=5.6 στις 6 Αυγούστου στις 01:46.

Πανικός στους κατοίκους. Δεν υπήρξαν ανθρώπινες απώλειες, αλλά προκλήθηκαν μικροτραυματισμοί.

Η εθνική οδός προς τα Ιωάννινα αποκλείστηκε λόγω καταπτώσεων βράχων. Πλήθος καταπτώσεων βράχων παρατηρήθηκαν επίσης στα απότομα πρανή στο φαράγγι του Αώου. Εδαφικές διαρρήξεις εμφανίστηκαν στη συνοικία Λάκα, στο δρόμο που οδηγεί προς τη γέφυρα του Αώου.

Μετά τον πρώτο σεισμό, από τα 925 κτίρια της πόλης, το 16% χαρακτηρίστηκαν ως ακατάλληλα για χρήση ή επικίνδυνα και το 25% ως προσωρινά ακατάλληλα για χρήση. Ο κύριος σεισμός στις 6/7 επιδείνωσε τις βλάβες στα κτίρια και τις επιπτώσεις εν γένει.

Η περίπτωση ενός μικρού, ακριτικού, απομονωμένου Δήμου: Σεισμοί Κόνιτσας του 1996

Κινητοποίηση και άμεσες μετασεισμικές ενέργειες

Μέσα στο σκοτάδι, η πρώτη ενστικτώδης κίνηση του Δημάρχου Κόνιτσας ήταν να εμψυχώσει με κάθε τρόπο τους κατοίκους . Έγινε επίσης μια πρώτη αποτίμηση της κατάστασης που αποκάλυψε ότι δεν υπήρχαν νεκροί.

Από την επόμενη μέρα άρχισε να καταφθάνει έξωθεν δυναμικό (Ν.Α. Ιωαννίνων, ΟΑΣΠ, ΥΑΣ, ΥΑΣΒΕ, ΟΣΚ, Εθνικός Οργανισμός Πρόνοιας, ΙΤΣΑΚ, ΙΓΜΕ κ.α.).

Ο Δήμος Κόνιτσας βρέθηκε να αναλαμβάνει σημαντικό και αναντικατάστατο ρόλο μετά το σεισμό, δυσανάλογο με το δυναμικό που διέθετε.

Αποφασίστηκε η δημιουργία 4 εθελοντικών ομάδων (Τομέων) υποστήριξης του Δήμου στη διαχείριση της κατάστασης.

Η περίπτωση ενός μικρού, ακριτικού, απομονωμένου Δήμου: Σεισμοί Κόνιτσας του 1996

Ομάδες υποστήριξης προς το Δήμο («Τομείς»)

1ος Τομέας. ***Τεχνικές επιχειρήσεις***

Διοικητική υποστήριξη του μετασεισμικού ελέγχου κτιρίων, των κατεδαφίσεων, των υποστυλώσεων, της διάνοιξης και καθαρισμού των δρόμων από τα ερείπια. Εξεύρεση και διάθεση ντόπιων συνοδών στα κλιμάκια τεχνικών που πραγματοποιούσαν τεχνικές επεμβάσεις.

2ος Τομέας. ***Επείγουσα και προσωρινή στέγαση***

Στήριξε διοικητικά το έργο της στέγασης σεισμόπληκτων σε σκηνές και μεταφερόμενους οικίσκους (καταγραφή αιτημάτων, επισήμανση αναγκών και παρακολούθηση της πορείας κάλυψής τους). Έκανε προτάσεις για εξεύρεση χώρων για την εγκατάσταση προσωρινών καταλυμάτων. Σημαντικό έργο του αποτέλεσε η κατάρτιση καταλόγου δικαιούχων στέγασης σε προσωρινά καταλύματα νοικοκυριών.

3ος Τομέας. ***Κοινωνική υποστήριξη***

Ανέλαβε το ζήτημα της κοινωνικής και ψυχολογικής υποστήριξης. Τροφοδοσία (μεταξύ άλλων κατάρτιζε καταλόγους δικαιούχων και επόπτευε την τροφοδοσία), η υποστήριξη της ψυχολογικής υποστήριξης του πληθυσμού, η επισήμανση και αντιμετώπιση ειδικών προβλημάτων νοικοκυριών, η εποπτεία υγιεινής, τον έλεγχο καταλληλότητας πόσιμου νερού και την αποκομιδή των σκουπιδιών. Μέριμνα για απασχόληση παιδιών στα σχολεία.

4ος Τομέας. ***Ενημέρωση - πληροφόρηση***

Πληροφόρηση και ενημέρωση του πληθυσμού. Έκδοση δελτίων τύπου καθημερινά. Κατάλληλη αξιοποίηση του ραδιοφωνικού σταθμού της Εκκλησίας.

Η περίπτωση ενός μικρού, ακριτικού, απομονωμένου Δήμου: Σεισμοί Κόνιτσας του 1996

Προτάσεις Δήμου Κόνιτσας για την ανασυγκρότηση (21/8/2006)

Μέτρα άμεσης ανακούφισης

- Στέγαση σε μεταφερόμενους οικίσκους (εκτιμώμενος αναγκαίος αριθμός: 230) και επιδότηση ενοικίου
- Αποθηκευτικοί χώροι για προστασία οικοσκευών: 600Μ2 σε γήπεδο του Δήμου και 150 προκατασκευασμένες αποθήκες
- Προσωρινή επαγγελματική στέγη: 14 μεγάλοι μεταφερόμενοι οικίσκοι (κοντέινερς)
- Διανομή οικοδομικών υλικών (καδρόνια, τσίγκοι κλπ) για επισκευή αγροτικών αποθηκών και σταύλων
- Κάλυψη έκτακτων δαπανών δήμου για την άμεση ανακούφιση σεισμοπλήκτων (σίτιση, χρήση μηχανημάτων, μεταφορά υλικών κλπ.).

Η περίπτωση ενός μικρού, ακριτικού, απομονωμένου Δήμου: Σεισμοί Κόνιτσας του 1996

Προτάσεις Δήμου Κόνιτσας για την ανασυγκρότηση (21/8/2006)

Στεγαστική αποκατάσταση

- Μέτρα για επισκευή - ανακατασκευή σεισμοπλήκτων κτιρίων
- Ειδικά μέτρα για την αποκατάσταση των 53 κηρυγμένων διατηρητέων κτιρίων – Αύξηση πιστώσεων της προγραμματικής σύμβασης ΥΠΕΧΩΔΕ-Δήμου Κόνιτσας για την ανάπλαση του ιστορικού κέντρου
- Παροχή συμβατικών κατοικιών (30) σε ειδικές ομάδες πληθυσμού
- Διάθεση τυποποιημένων αρχιτεκτονικών σχεδίων κατοικιών
- Ολοκλήρωση πράξης εφαρμογής επέκτασης και αναθεώρησης του σχεδίου
- Ένταξη περιοχής στο Εθνικό Κτηματολόγιο
- Μέτρα για την ασφάλεια της περιοχής «Λάκα-Κυπαρίσσια»
- Μέτρα για τη βελτίωση της σεισμικής συμπεριφοράς των κτιρίων
- Μείωση κόστους οικοδομικής άδειας στο 50%
- Στελέχωση υπηρεσιών (ΠΓ Κόνιτσας, Γραφείο Γεωργικής Ανάπτυξης, ΓΑΣ)

Η περίπτωση ενός μικρού, ακριτικού, απομονωμένου Δήμου: Σεισμοί Κόνιτσας του 1996

Προτάσεις Δήμου Κόνιτσας για την ανασυγκρότηση (21/8/2006)

Υποδομές

- Αποχέτευση - Βιολογικός Καθαρισμός
- Ύδρευση
- Κατασκευή οδών διαφυγής
- Οδός προσπέλασης - Εναλλακτική οδός πρόσβασης στην εθνική οδό
- Διαμόρφωση χώρων καταφυγής
- Αποκατάσταση τοίχων αντιστήριξης χώρων και οδών
- Χ.Υ.Τ.Α. Κόνιτσας

Η περίπτωση ενός μικρού, ακριτικού, απομονωμένου Δήμου: Σεισμοί Κόνιτσας του 1996

Ανασυγκρότηση Κόνιτσας

Μετασεισμικός έλεγχος και σήμανση κτιρίων και διατηρητέων (7/1996)

Άνω Κόνιτσα: Αποκατάσταση παραδοσιακών καλντεριμιών ως όδοι διαφυγής (9/ 2000)

Μεταφορά οικίσκων για προσωρινή στέγαση (7/1996)

Αποκατάσταση – Αναστύλωση μνημείων (9/2000)

Πλημμύρες Ιανουαρίου 1995 στην Ολλανδία: Εκκένωση πληθυσμού

Η περιοχή Nijmegen πήρε πρώτη την απόφαση για εκκένωση. Αυτό παρέσυρε και άλλες περιοχές να προχωρήσουν σε εκκένωση. Περί στο 90% του πληθυσμού εγκατέλειψε την περιοχή οικειοθελώς με δικά του μέσα και βρήκε στέγη σε συγγενείς και φίλους σε άλλες περιοχές.

Προβλήματα - δυσκολίες:

- Η απομάκρυνση των κοπαδιών.
- Πίεση από αγρότες και επιχειρήσεις να μπαίνουν στην αποκλεισμένη φυλασσόμενη περιοχή για λίγο προκειμένου να λάβουν μέτρα μείωσης της ζημιάς.
- Η λήψη απόφασης για επιστροφή του πληθυσμού.

Πλημμύρες Ιανουαρίου 1995 στην Ολλανδία: Εκκένωση πληθυσμού

Η Περιφέρεια του Nijmegen είχε πληγεί από τις πλημμύρες του 1993. Μετά από την καταστροφή προετοιμάστηκε να αντιμετωπίσει ενδεχόμενη νέα πλημμύρα.

Καταρτίστηκαν σχέδια έκτακτης ανάγκης που προέβλεπαν 4 στάδια κλιμάκωσης. Επιλύθηκαν ακόμη οργανωτικά ζητήματα και θέματα συντονισμού.

Μερικές εβδομάδες μετά την έγκριση των σχεδίων, συνέβη η πλημμύρα του Ιανουαρίου 1995. Οι δήμαρχοι είχαν πάντως προλάβει να ενημερωθούν για τα νέα σχέδια έκτακτης ανάγκης.

Πλημμύρες Ιανουαρίου 1995 στην Ολλανδία: Εκκένωση πληθυσμού

Η διαχείριση της κατάστασης ήταν επιτυχημένη.

Μαθήματα για το σχεδιασμό διαχείρισης πλημμύρας

- Χρειάζεται να δημιουργηθεί ένα Γεωγραφικό Σύστημα Πληροφοριών για τον επιχειρησιακό σχεδιασμό πολιτικής προστασίας έναντι πλημμύρας.
- Ανεξάρτητα των αναγκών μεμονωμένων δήμων, πρέπει να συμφωνηθούν κανόνες για την είσοδο στην περιοχή που έχει εκκενωθεί, ώστε να είναι ρεαλιστική η εφαρμογή τους από την Αστυνομία. Χρειάζονται ακόμη κανόνες αναφορικά με ενδεχόμενη παρανομή κατοίκων στην περιοχή.
- Η εκκένωση κοπαδιών θα πρέπει να προδιαγράφεται καλύτερα στο σχέδιο.
- Η απόφαση για εκκένωση πρέπει να λαμβάνει περισσσότερο υπόψη οικονομικά στοχεία για τη γεωργία, το εμπόριο και τη βιομηχανία.
- Απαιτείται να είναι ξεκάθαρες οι αποζημιώσεις που θα δοθούν.
- Η πληροφόρηση προς τον πληθυσμό χρειάζεται να βελτιωθεί.

Οικισμός Waikoloa, Χαβάη: Σωτήρια δράση της κοινότητας πριν την πυρκαγιά

Τον Ιούλιο 2005 μια ομάδα εθελοντών και μελών της Επιτροπής Πυροπροστασίας του οικισμού Waikoloa άνοιξαν αντπυρική ζώνη. Τον Αυγουστο 2005, αποδείχτηκε σωτήρια σε πυρκαγιά.

Κάτοικοι κόβουν θάμνους και πυροσβέστες ρίχνουν νερό και κατά μήκος οδού συντήρησης γραμμής του ηλεκτρικού δικτύου

Αποτελεσματικότητα της αντιπυρικής ζώνης στο χωριό Waikoloa

Προνομιακοί τομείς συμβολής δήμων στη διαχείριση καταστροφών

Σε περίπτωση καταστροφής στην περιοχή του ο Δήμος χρειάζεται:

- **να ανταποκριθεί στις θεσμοθετημένες αρμοδιότητες πολιτικής προστασίας**
- **να εξασφαλίσει την επαναλειτουργία του όσο το δυνατόν πιο σύντομα**
- **να αναπροσαρμόσει άμεσα κατάλληλα τις τακτικές του δραστηριότητες ώστε να ανταποκριθεί στις έκτακτες ανάγκες**
- **να αναλάβει το έργο που εκ των πραγμάτων θα κληθεί να παίξει ως γνώστης των τοπικών συνθηκών και επειδή οι δημότες θα προσφύγουν εκεί για ενημέρωση και στήριξη**

Σύμφωνα με το ισχύον Γενικό Σχέδιο Πολιτικής Προστασίας «Ξενοκράτης»

οι Οργανισμοί Τοπικής Αυτοδιοίκησης «ενεργούν στα πλαίσια της δικαιοδοσίας τους ο,τιδήποτε συμβάλλει στο έργο της πολιτικής προστασίας που προκύπτει από όλο το πλέγμα της αποστολής τους».